

Enfermedades de notificación obligatoria

Enfermedades inmunoprevenibles**

Virus respiratorios

Hasta la semana epidemiológica (SE) 24 de 2016, en el INS se han recibido 2915 muestras para el diagnóstico de virus respiratorios. Al igual que las semanas epidemiológicas previas la mayoría fueron positivos para influenza AH1N1 pdm09 (68,3%) e influenza B Yamagata (17,5%) (Figura 1).

En la Figura 2, la curva muestra que desde la SE 13 los casos de influenza A e influenza B vienen descendiendo considerablemente hasta la SE 19, a partir de ahí se observa un aumento de casos hasta SE 23. Al igual que las SE anteriores, la macrorregión costa norte concentra el mayor número de casos, con predominio de la influenza AH1N1 pdm09 en la región Piura (Tabla 1). Cabe destacar que este virus predomina en todos los grupos de edad, sobre todo mayores de 40 años (Figuras 3 y 4).



Figura 1. Distribución porcentual de los virus respiratorios identificados hasta la SE 24 – 2016



Figura 2. Tipos de virus respiratorios circulantes en Perú hasta la SE 24 – 2016

** Laboratorio de Referencia Nacional de Virus Respiratorios, Centro Nacional de Salud Pública, INS.

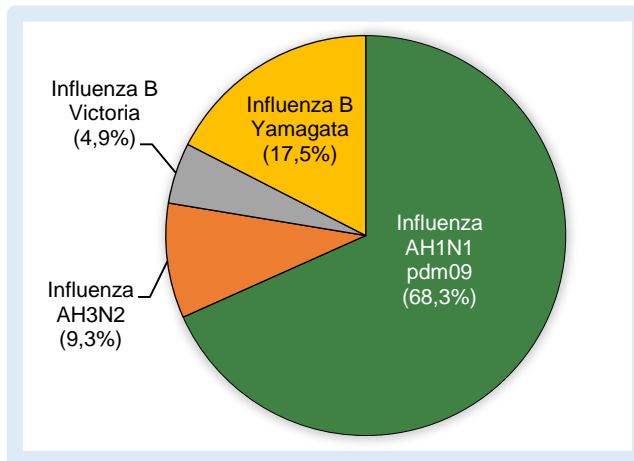
Tabla 1. Muestras positivas de virus respiratorios acumuladas hasta la SE 24–2016 por macrorregión y región

Macrorregión	Región	Influenza AH1N1 pdm09	Influenza AH3N2	Influenza B Victoria	Influenza B Yamagata	Total de muestras	Positivos (%)
Costa centro		124	11	4	13	1166	13,0
	Ancash	7		1	2	46	21,7
	Ica	7	2			28	32,1
	Lima	110	9	3	11	1092	12,2
Costa norte		199	44	25	85	894	39,5
	La Libertad	18	5	4	10	107	34,6
	Lambayeque	26	1	3	7	138	26,8
	Piura	130	24	11	38	483	42,0
	Tumbes	25	14	7	30	166	45,8
Costa sur		2			1	68	4,4
	Moquegua					6	0,0
	Tacna	2			1	62	4,8
Oriente		44	4	3	8	171	34,5
	Amazonas	7				11	63,6
	Loreto	28	2	3	5	109	34,9
	Madre de Dios	4			1	22	22,7
	San Martín	2	2		2	26	23,1
	Ucayali	3				3	100,0
	Sierra centro		32	6	3	14	234
Apurímac		6	2			11	72,7
Ayacucho		3		1	3	62	11,3
Cajamarca		10	1	1	3	37	40,5
Huancavelica						13	0,0
Huánuco		1				10	10,0
Junín		10	2	1	5	85	21,2
Pasco		2	1		3	16	37,5
Sierra sur		84	1		3	382	23,0
	Arequipa	55	1		3	175	33,7
	Cusco	17				149	11,4
	Puno	12				58	20,7
Total		485	66	35	124	2915	24,4

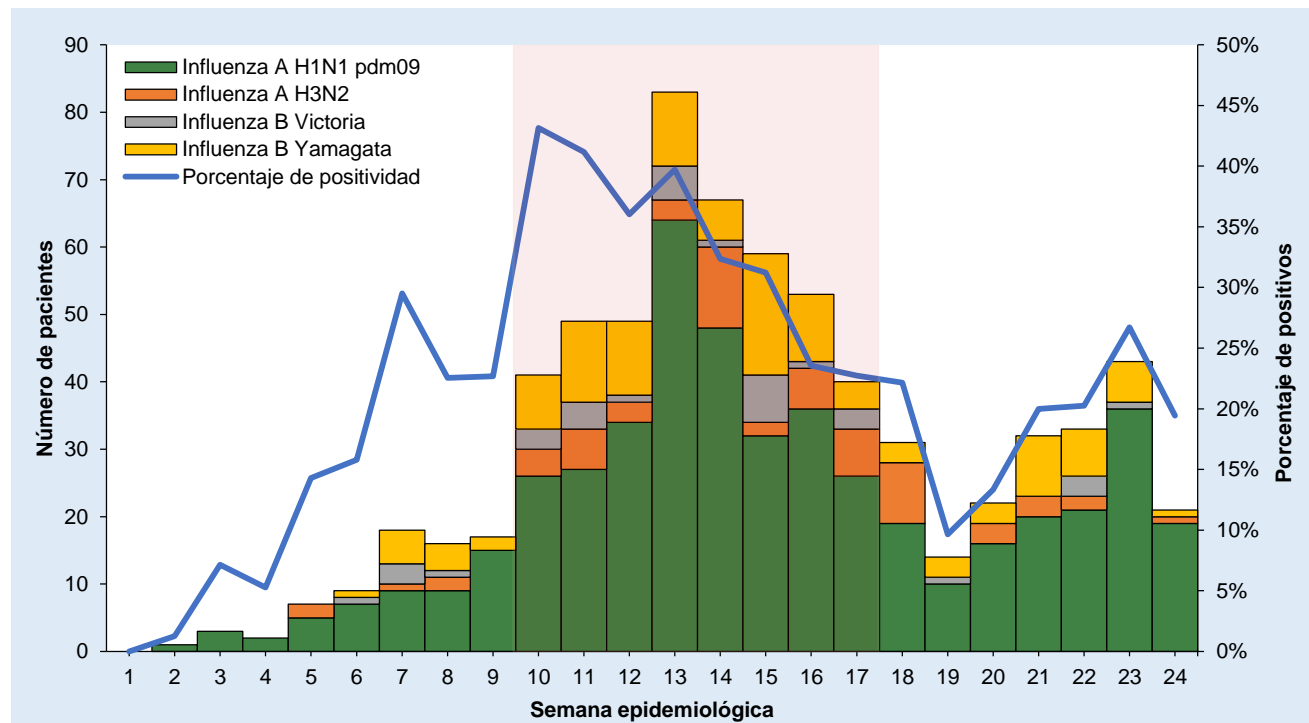
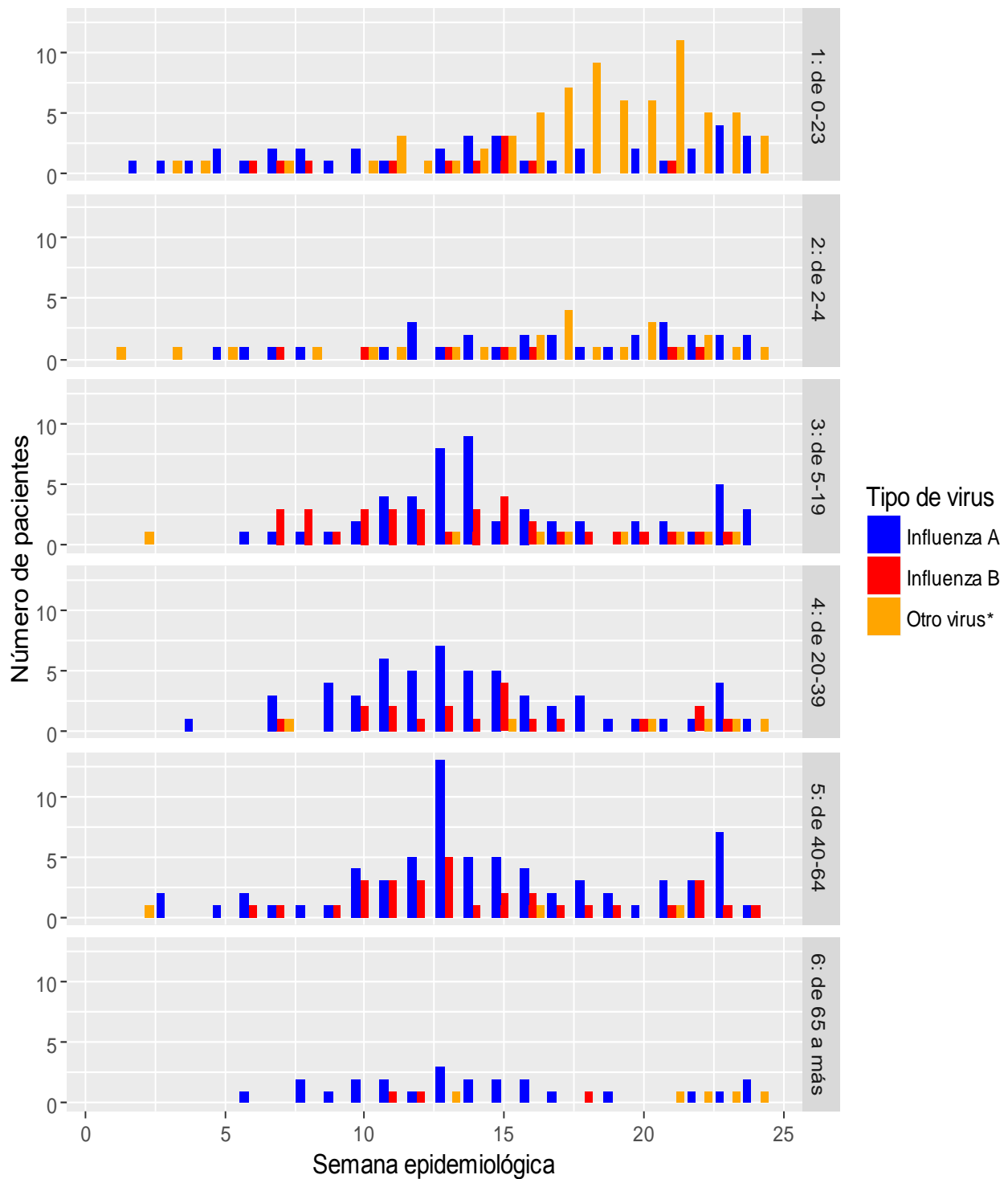

Figura 3. Casos de influenza y otros virus respiratorios por edad hasta la SE 24 – 2016. (*) Otros virus respiratorios incluyen, adenovirus, virus sincicial respiratorio y parainfluenza

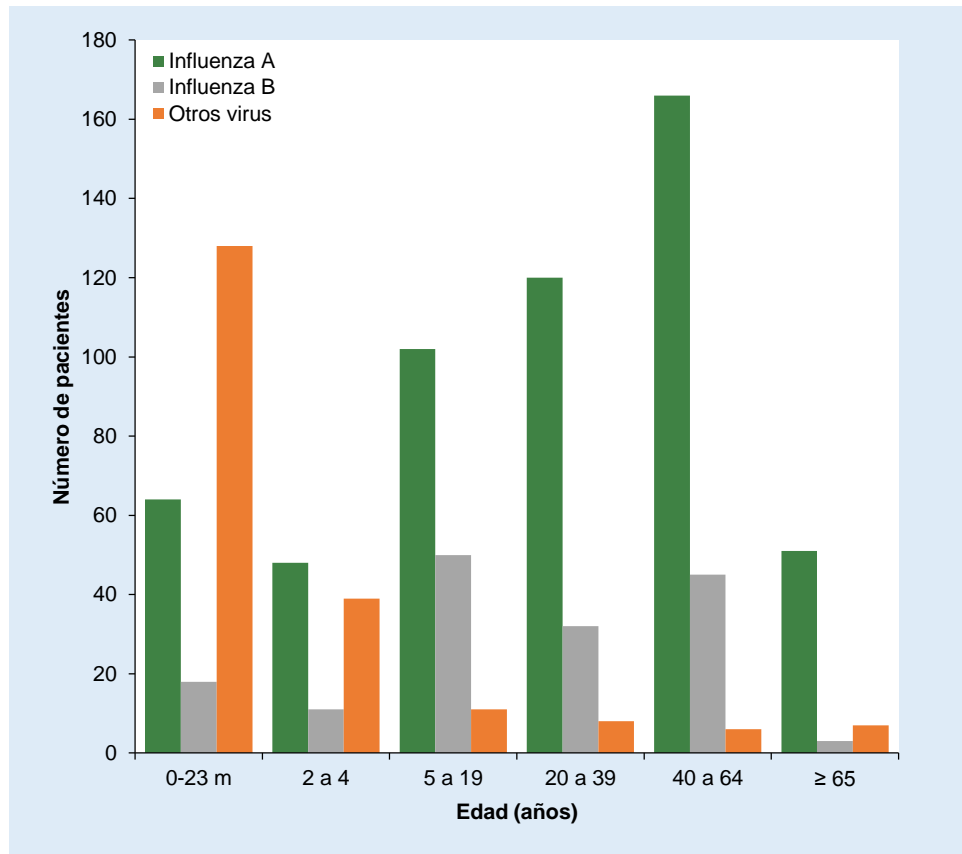

Figura 4. Casos de influenza y otros virus respiratorios acumulados por edad hasta la SE 24 – 2016; m: meses

Citar como: Laboratorio de Referencia Nacional de Virus Respiratorios, Centro Nacional de Salud Pública, Instituto Nacional de Salud. Enfermedades inmunoprevenibles. Virus respiratorios. Bol Inst Nac Salud. 2016;22(10):96-9.